



**INFORMAÇÕES GERAIS SOBRE A LEGISLAÇÃO URBANA VIGENTE**  
**PREFEITURA MUNICIPAL DE SÃO JOSÉ DOS PINHAIS**

SECRETARIA MUNICIPAL DE URBANISMO  
 DEPARTAMENTO DE CONTROLE URBANÍSTICO

Nome do Interessado com CPF ou CNPJ

03.150.746.0001-70

Telefone para Contato

41.999730670

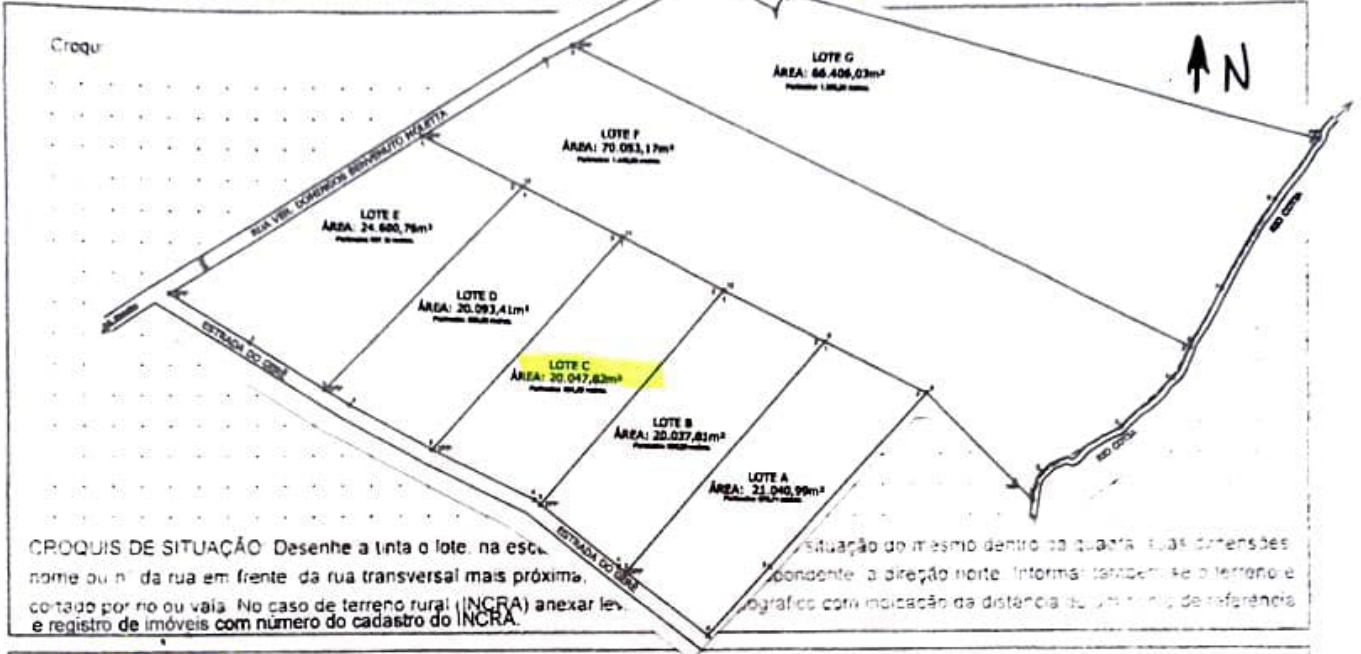

Lote C Quadra \_\_\_\_\_ Loteamento \_\_\_\_\_

Indicação Fiscal / Incra 816.094.051.411-4 Reg. Imóveis/Matricula 70.895  
814.180.017.043-7

RURAL  
 URBANO

ESPAÇO RESERVADO PARA PARECERES DOS ÓRGÃOS PÚBLICOS

As informações são válidas enquanto perdurar a vigência da lei e têm como objetivo auxiliar na elaboração do projeto não se encerrando em si mesmas; sendo obrigatório o cumprimento de toda legislação vigente citada ou não. Este formulário NÃO DÁ DIREITO À CONSTRUÇÃO.



Processo assinado eletronicamente 432/2021

Prefeitura Municipal de São José dos Pinhais

Acesse [www.sjp.pr.gov.br](http://www.sjp.pr.gov.br) e valide o código e780c5b7-a6fbA20H



Handwritten: *Hand 4 - Syrio - lote*

Handwritten: *C*

Handwritten: *ok*

Para verificar a autenticidade, acesse <https://www.registradores.org.br/validacao.aspx> e digite o hash: 3290644b-20b6-464c-a738-f68878dcd48b



**REGISTRO DE IMÓVEIS**

2º Ofício  
São José dos Pinhais - PR.

*Maria Leonor Ferraz Dalla Riva*

TITULAR  
CPF Nº 592909359-87

REGISTRO GERAL  
LIVRO Nº 02

FICHA  
01

Matricula Nº 70.895

RUBRICA  
*Ferraz*

**IMÓVEL:** Lote "C" (resultante da subdivisão do Lote nº 01), com área total de 20.047,82 metros quadrados, situado no lugar denominado "COTIA", Distrito de CAMPO LARGO DA ROSEIRA, deste Município e Comarca de SÃO JOSÉ DOS PINHAIS-PR, com perímetro de 634,52 metros, dentro das seguintes características e confrontações início no ponto OPP cravado a margem da Estrada Denominada de Estrada do Gerê, na lateral esquerda de quem da referida Estrada olha o imóvel, faz divisa com o Lote D desta mesma subdivisão com rumo de 42°03'29"NE e percorre 223,41m até o ponto 1, na Linha de fundos faz divisa com o Lote F desta mesma subdivisão com rumo de 65°50'03"SE e percorre 92,00m até o ponto 2, na Lateral direita faz divisa com o Lote B desta mesma subdivisão com o rumo de 40°47'22"SO e percorre 221,80m até o ponto 3, segue Fazendo frente para a Estrada do Gerê com rumo de 54°40'58"NO e percorre 6,03m até o ponto 4, segue com o rumo de 66°36'47"NO e percorre 91,28m até o ponto OPP onde teve início esta descrição.- Anotação de Responsabilidade Técnica (ART) nº 20152522362, quitada.- - - - -

**INCRA:** Códigos nºs 816.094.051.411-4 com área de 13,0 hectares; 814.180.017.043-7, com área de 11,2 hectares; e NIRF 4.777.294-8 com área de 24,2 hectares.- - - - -

**CAR:** PR-4125506-E6E9A7271A34483483E31D9CCF0990B4.- - - - -

**PROPRIETÁRIA:** MCE PARTICIPAÇÕES LTDA, pessoa jurídica de direito privado (sociedade empresária limitada), com sede e foro na Avenida República Argentina nº 210, sala 905, Água Verde em Curitiba-PR, inscrita no CNPJ/MF nº 03.150.746/0001-70.- - - - -

**TIT. ANTERIOR:** Matrícula nº 70.892 deste Ofício.- - - - -

O referido é verdade e dou fé.- São José dos Pinhais, 08 de julho de 2015 *[Signature]* (O F I C I A L).-

**AV-1-Matrícula nº 70.895.-** (Protocolo nº 113.795 - Em, 23/06/2015)

**RESERVA LEGAL:** Nos termos do Artigo nº 230, da Lei 6.015/73; procedo esta averbação para constar que recai sobre o imóvel objeto desta matrícula, o Termo de Responsabilidade de Conservação de Floresta (Reserva Legal e Preservação Permanente), conforme AV-1 da Matrícula nº 58.008 e posterior AV-1 da Matrícula nº 70.892 deste Ofício.- Custas: (60,00 VRC-R\$.10,02).- O referido é verdade e dou fé.- São José dos Pinhais, 08 de julho de 2015 *[Signature]* (O F I C I A L).-

**CERTIDÃO DIGITAL**

REGISTRO DE IMOVEIS - 2º OFÍCIO SÃO JOSÉ DOS PINHAIS - PARANÁ. CERTIFICO que esta fotocópia é reprodução fiel e integral da Matrícula nº 70.895 do Livro 2 deste Serviço Registral e tem valor de certidão (Art.19 § 1º da Lei 6.015/73). Dou fé. Protocolo nº 118.294.São Jose dos Pinhais - PR, 12 de fevereiro de 2021.

FUNARPEN - SELO DIGITAL Nº1811255CEAA000000542121| Controle  
1811255CEAA000000542121  
Consulte este selo em <http://funarpen.com.br>

A presente certidão foi extraída sob a forma de documento eletrônico mediante processo de certificação digital disponibilizado pela ICP-Brasil, nos termos da Medida Provisória n. 2.200-2, de 24 de agosto de 2001.

SEGUIR NO VERSO

Esse documento foi assinado digitalmente por MARIA LEONOR FERRAZ DALLA RIVA - 12/02/2021 11:12 PROTOCOLO: S21020059226D

MATRÍCULA Nº 70.895



Processo assinado eletronicamente 432/2021  
Prefeitura Municipal de São José dos Pinhais

Acesse [www.sjp.pr.gov.br](http://www.sjp.pr.gov.br) e valide o código e780c5b7-a6fbA20H

### DIRETRIZ DE VIA PÚBLICA

A Rua Do Gerê possui diretriz de alargamento para 30,00m. 15,00m para cada lado a partir do eixo da via.

#### ZR – Zona Rural

**Altura máxima** - 3 pavimentos para uso habitacional e público. Para os demais usos ver item (8)

(1), (2), (4), (5)

**Coefficiente de aproveitamento** - 0,2

**Taxa de ocupação máxima** – 10%. Ou 20%. Ver item (10) (1),(2)

**Taxa de permeabilidade mínima** – 70%. Ou 80%. Ver item (11)

(1), (2)

**Recuo frontal mínimo:** 10,00m (12)

**Afastamentos laterais e fundos** – 5,00m (12)

Para a supressão de vegetação, aterros, terraplanagens ou drenagens é necessária a análise da SEMMA e as licenças ambientais do Instituto Ambiental do Paraná, caso necessário.

Se houver no terreno, confrontar ou existir nas proximidades lagos, rios, córregos ou nascentes deve - se respeitar a **área de preservação permanente a partir de suas margens** Conforme lei Federal 12.651/2012 e alterações, e, Resolução Conjunta IBAMA/SEMMA/IAP nº 05/2008. Não é permitida a edificação nem a utilização destas áreas, sendo necessária sua recuperação, caso esta esteja degradada.

#### Usos Adequados:

- **Habitação unifamiliar;** (14), (15)

- **Habitação transitória 2;** (18)

- **Comunitário 1;**

- **Comunitário 5;** (19),(21),(22).

- **Comércio 1;**

- **Serviço 1;**

(19),(20),(21),(22).

-- **Industrial 1;**

(19),(20),(21),(22)

- **Extrativista;** (26).

- **Agropecuária.** (27)

#### Usos permissíveis a critério do CMPDU:

- **Habitação Institucional;** (14), (15), (18)

- **Comunitário 2;**

- **Comunitário 3;**

- **Comunitário 4.** (19), (21), (22).

- **Comércio 2;** (23)

- **Comércio 3;** (24)

- **Comércio 4.** (24), (25).

- **Comércio e serviço específicos** (25).

- **Serviço 2;**(23)

- **Serviço 3;** (24)

- **Serviço 4** (24), (25).

-**Industrial 2;** (23)

-**Industrial 3;**

-**Industrial 4;** (23),(24),(25)

(19), (20), (21), (22),

Apresentar a ficha cadastral junto ao requerimento ao CMPDU.

#### São proibidos os usos não especificados.

Deve ser previsto o espaço de carga e descarga estacionamento e pátio de manobras, internos ao lote.

Para a obtenção do certificado de Vistoria de Conclusão de obra (CVCO), deve-se solicitar o habite-se junto à SANEPAR/Secretaria Municipal de Urbanismo, antes do fechamento do sistema de esgoto.

**Atender toda a legislação pertinente leis:** 105/2016 e alterações (Código de Obras); Lei Complementar 107/2016 e alterações (uso do solo); 6766/79 – parcelamento (federal); - parcelamento (municipal); Lei 29/97 – plano de arborização do passeio público – a ser Indicado no projeto arquitetônico a ser aprovado; 12.651/2012 e alterações - Código florestal (federal). Lei 67/2011- Código Ambiental Municipal.

Verificar possível inexistência de infraestrutura urbana a qual ficará ao encargo do proprietário, inclusive a abertura de ruas, atendendo **ao Inciso V do Artigo 18 da Lei 6.766/79** e demais exigências da Lei Municipal ou Estadual.

#### DIRETRIZ DE VIA PÚBLICA

Deve-se consultar o DPTU

#### Parcelamento mínimo

**20.000,00M2 - APROVAR NO INCRA**

Terrenos com área de 10.000,00m2 ou maiores e/ou com uma das divisas com mais de 200m devem passar pela análise do DPTU, para parcelamentos ou qualquer uso que se pretenda no imóvel. **Cap II Artigo 6º § 7º da Lei Complementar 107/2016**

Verificar possível inexistência de infraestrutura urbana a qual ficará ao encargo do proprietário, inclusive a abertura de ruas, atendendo **ao Inciso V do Artigo 18 da Lei 6.766/79** e demais exigências da Lei Municipal ou Estadual.

Verificar da possível necessidade de apresentar Estudo de Impacto de Vizinhança (EIV), e Estudo e Relatório de Impacto Ambiental (EIA-RIMA), conforme exigência da **Lei Complementar 107/2016 capítulo III.**

Informações básicas para a elaboração dos projetos. **É obrigatório o cumprimento de toda a legislação vigente, citada ou não.**

#### OBSERVAÇÕES:

1. Observar condicionantes e restrições contidas no Capítulo IV da presente Lei Complementar.
2. As áreas que estiverem dentro do limite de manancial estabelecido por legislação estadual deverão obedecer aos parâmetros urbanísticos definidos na legislação estadual.
3. Proibido parcelamento conforme Lei Federal 6766/79.
4. Refere-se a altura máxima da edificação com ou sem recebimento de potencial construtivo.
5. Observar as disposições dos artigos 43 e 44 da



**Processo assinado eletronicamente 432/2021**

Prefeitura Municipal de São José dos Pinhais

Acesse [www.sjp.pr.gov.br](http://www.sjp.pr.gov.br) e valide o código e780c5b7-a6fbA20H

6. Altura máxima de 30 metros para galpões, barracões e edifícios similares para uso não habitacional. A altura máxima de 3 pavimentos para demais usos.
7. A altura máxima dos imóveis da ZECH será definida pelo cone visual conforme o Art. 16 e Anexo III da presente Lei Complementar.
8. Altura da edificação de acordo com normas técnicas e vigilância sanitária para o bom andamento das atividades. A altura máxima de 3 pavimentos para uso habitacional e comunitário.
9. A ser regulamentado em lei específica
10. Taxa de ocupação máxima de 10% para Zona Rural; Taxa de ocupação máxima de 20% para os lotes com testada para as vias descritas no §3º do artigo 21 da presente Lei Complementar.
11. Taxa de permeabilidade mínima de 80% para Zona Rural; Taxa de permeabilidade mínima de 70% para os lotes com testada para as vias descritas no §3º do artigo 21 da presente Lei Complementar. §3º do artigo 20 da presente Lei Complementar.
12. Observar as disposições dos artigos 46 e 47 da presente Lei Complementar.
13. Observar condicionantes e restrições contidas nos Capítulos II e III da presente Lei Complementar.
14. Todos os usos habitacionais com 50 unidades autônomas ou mais deverão apresentar Estudo de Impacto de Vizinhança, conforme o §9º do artigo 30 desta Lei Complementar.
15. A respeito de rede de abastecimento de água e/ou de coleta de esgoto, observar as disposições do do artigo 29 da presente Lei Complementar.
16. Para 20 ou mais unidades habitacionais, observar as disposições do §6º do artigo 30 da presente Lei Complementar.
17. Para 20 ou mais leitos, observar as disposições do §4º do artigo 30 da presente Lei Complementar.
18. Deverão ter seus acessos analisados e aprovados pelo órgão municipal responsável pelo trânsito, conforme §7º do artigo 30 da presente Lei Complementar.
19. Os usos a partir de 300m<sup>2</sup> de área utilizada para a atividade no lote (construída ou não) deverão ser analisados pelo órgão municipal responsável pelo trânsito, conforme artigo 26 desta Lei Complementar.
20. Os usos a partir de 1.500m<sup>2</sup> de área utilizada para a atividade no lote (construída ou não), serão considerados permissíveis conforme artigo 27 da presente Lei Complementar, excetuando os proibidos.
21. Os usos a partir de 5.000m<sup>2</sup> de área utilizada para a atividade no lote (construída ou não), deverão apresentar Estudo de Impacto de Vizinhança, conforme artigo 28 da presente Lei Complementar.
22. A respeito de rede de abastecimento de água e/ou de coleta de esgoto, observar as disposições do artigo 29 da presente Lei Complementar.
23. Os usos condicionados submeter-se-ão à análise das Secretarias Municipais de Urbanismo, Meio Ambiente, Transporte e Trânsito, Viação e Obras Públicas e/ou Saúde conforme artigo 22 e Anexo IV desta Lei Complementar.
24. Não será permitido condomínio para estas classificações.
25. Os usos e atividades classificados nessa categoria deverão apresentar Estudo de Impacto de Vizinhança.
26. Observar as disposições do inciso VI e § 5º do artigo 25 da presente Lei Complementar.
27. Observar as disposições do inciso VII e do § 6º do artigo 25 da presente Lei Complementar.
28. Extração mineral desde que vinculado ao poder público.
29. A Zona Especial Aeroportuária seguirá os parâmetros conforme legislação específica.
30. 3,00m para terrenos com testada para vias com caixa igual ou superior a 16,00m; 5,00m para os terrenos com testada para vias com caixa inferior a 16,00m.

